

N° 137
MARS
2021

LA ROCHELLE

LE JOURNAL

L'océan est
notre avenir



P. 10
Musées : agitateurs
de consciences et
d'émotions

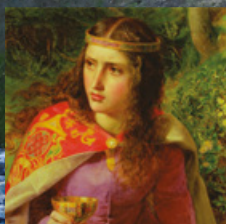

P. 18
La marque
de femmes
remarquables



P. 30
Rencontre avec
Yannick Bestaven

larochelle.fr

LA
ROCHELLE

GRAND ANGLE
L'Océan est
NOTRE AVENIRwww.larochelle.frN° 137
MARS
2021

Retrouvez-nous sur le site

larochelle.fr

sur Instagram et sur le Facebook La Rochelle Ensemble

Directeur de la publication : Jean-François Fountaine**Rédactrices en Chef :** Judith Provencher
et Marina Belavoir**Secrétaire de rédaction :** Leslie Gauvin**Photographe :** Julien Chauvet**Illustration Grand Angle et Une :** Fabien Brohan**Ont participé à ce numéro :** Karen Delarge, Elian
Da Silva Monteiro, Philippe Guerry, Pierre Labardant,
Maud Parnaudeau, Yann Vrignaud.**Maquette et mise en pages :** RC2C**Impression :** Imprimerie Rochelaise**Dépôt légal :** 1^{er} trimestre 2021**Tirage :** 48 431 exemplaires

n° ISSN 1140-6283

La Rochelle - Le Journal est édité par
le Service Communication de la Mairie de La Rochelle

BP 1541-17 086 La Rochelle CEDEX 02

Tél. : 05 46 51 50 17

www.larochelle.fr

SOMMAIRE

P 4 RETOUR EN IMAGES**P 5 À 8 LES ACTUALITÉS**

Des Elles à La Rochelle

La vaccination pourquoi, comment ?

Archives, les travaux démarrent

P 9 COMMENT ÇA MARCHEOrientations budgétaires : voir au-delà
de la crise**P 10 ET 11 MIEUX CONNAÎTRE**Musées : agitateurs de consciences
et d'émotions**P 12 ET 13 QUARTIERS**

Villeneuve en toute mobilité

P 14 À 17 GRAND ANGLE

L'océan est notre avenir

P 18 UNE PAGE D'HISTOIRE

La marque de femmes remarquables

P 19 CURIOSITÉ

Le pollinarium : garde-fou de nos allergies

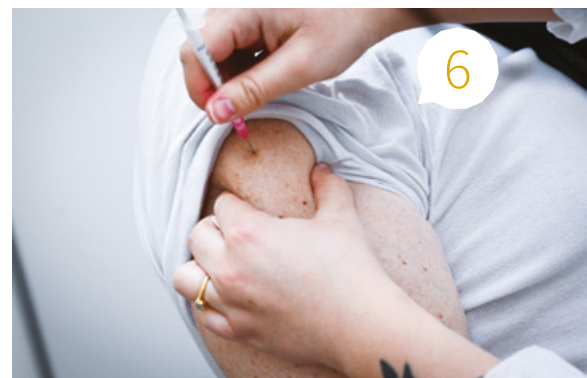
P 20 ET 21 NOUS, VOUS, ILSMariz Bessaguet, de la musique à l'image
David Beaulieu, l'incarnation d'une cause
commune

6



19

P 22 À 25 DÉCOUVRIR

Vers une offre culturelle plus dense

Le marais de Tasdon

Jardinons la rue : restez planter là

Rongeurs, la prévention c'est la solution

P 26 LIBRE EXPRESSION**P 27 À 29 ON SORT****P 30 ET 31 RENCONTRE AVEC**

Yannick Bestaven





ÉDITO



“La Rochelle, une Ville qui garde le cap malgré la pandémie.”

“Yannick BESTAVEN : la victoire du courage et de la ténacité.”

Jean-François FOUNTAINE,
Maire de La Rochelle

Tout au long de son histoire, La Rochelle a affirmé sa capacité à résister et à rester debout, malgré les conflits, les crises et les tempêtes qui ont pu l'affecter. Notre ville fait face aujourd'hui à la pandémie. Épaulés par les services hospitaliers, les associations, les soignants et bien sûr les services municipaux et communautaires investis dans la lutte contre ce virus, les Rochelais font montre d'un esprit de responsabilité que je souhaite saluer.

Cette capacité à résister et à garder le cap malgré la difficulté, c'est celle de Yannick Bestaven dans sa formidable victoire au Vendée globe. Nous admirons tous le courage et la ténacité dont il a fait preuve.

Les travaux de protection littorale, qui ont franchi une étape importante dans le quartier de Port-Neuf, nous permettront de bénéficier prochainement d'un véritable rempart face aux déchaînements de l'océan. Les chantiers engagés pour limiter notre empreinte sur l'environnement se poursuivent. Le réseau cyclable continue ainsi d'être déployé partout dans la ville et la mise en place d'outils d'importance comme la coopérative carbone, qui propose d'accompagner les porteurs de projets de réduction d'émissions, confirme la dynamique qui permettra à La Rochelle de devenir un « Territoire Zéro Carbone ».

La Rochelle prépare son avenir en impliquant les acteurs locaux dans le projet Zéro Carbone. Les actions initiées permettront de développer des solutions innovantes en faveur d'un bâti bas carbone, d'une mobilité propre, des énergies renouvelables, de la préservation du littoral et des marais, et d'une démarche d'écologie industrielle.

Nous faisons partie des territoires qui s'investissent le plus dans la transition écologique grâce à tous les acteurs engagés pour relever ce grand défi environnemental.

/ RETOUR EN IMAGES /



12 FÉV.

NATURE

À L'OCCASION DE LA JOURNÉE MONDIALE DES ZONES HUMIDES, ÉCHAPPÉE NATURE DANS LE MARAIS DE PAMPIN.

METEO

TRADITIONNELLE IMAGE D'UN MATIN DE BROUILLARD, OÙ LES TOURS DISPARAISSENT.



JANVIER



12 FÉV.

VENDEE GLOBE

YANNICK BESTAVEN, HÉROS DE TOUT UN TERRITOIRE, DE RETOUR À LA ROCHELLE APRÈS SA VICTOIRE AU VENDÉE GLOBE.



Photos : J. Chauvet,
F. Moreau



NATURE

CET HIVER, LA VILLE ORGANISE LA PLANTATION DE PLUS DE 300 ARBRES.



JANVIER



JANVIER

NOUVELLE ANNÉE

MERCI À TOUS CEUX, TRÈS NOMBREUX, QUI ONT ACCROCHÉ LEUR RUBAN SUR LES DIFFÉRENTS ARBRES À VŒUX DANS LA VILLE.

LES ACTUALITÉS

SOCIÉTÉ

Des Elles à La Rochelle

Mars est un mois de réflexions et d'actions autour des identités de genre et de la déconstruction des préjugés et stéréotypes. Des questions sur lesquelles La Rochelle s'engage.

Au-delà de la Journée internationale des droits des femmes, le 8 mars, le mois de mars à La Rochelle voit se multiplier les temps de rencontres, de réflexions et d'actions autour des questions d'égalité des sexes et des genres.

Le Collectif Actions Solidaires, qui fédère trente-cinq associations sur La Rochelle, organise tout le mois la 12^e édition *Des Elles à La Rochelle*, avec un programme de conférences, d'ateliers, de débats, d'expositions, de spectacles, de projections... Le fil rouge de cette édition portera sur les identités de genre et la déconstruction des préjugés et stéréotypes qui y sont associés. La marraine en sera Isabelle Rome, haute fonctionnaire, chargée de l'égalité femmes/hommes auprès du ministre de la Justice. Elle tiendra une conférence, le 6 mars, à 17h, à la FLLASH.

UN ENGAGEMENT FORT

La Ville de La Rochelle, en tant que collectivité et employeur, agit résolument sur ces questions d'égalité entre hommes et femmes. La Ville est particulièrement soucieuse que chacun et chacune puisse être



considé-ré-e et respecté-e dans sa vie quotidienne comme dans son travail, en tant qu'individu et non en fonction de son genre. Signataire, depuis 2008, de la Charte européenne pour l'Égalité des femmes et des hommes dans la vie locale, la Ville maintient un engagement constant sur ces questions par la mise en œuvre d'un plan d'actions transversales annuelles, menées en collaboration entre les associations locales et les services municipaux de la Jeunesse, de la Santé, des Sports, de la Culture, etc. Le soutien, la valorisation et la diffusion de ces actions en faveur de l'égalité sont au cœur du projet municipal.

CONTACTS:

Direction Vie associative, 05 46 51 14 15

Élue référente : Chantal Murat

Texte : P. Guerry

INFORMATIQUE

CYBER-ATTAQUE, L'AUTRE VIRUS

Les attaques informatiques contre les collectivités se multiplient. La Ville de La Rochelle a été la cible de l'une d'elles, dans la nuit du 25 au 26 décembre 2020. L'objectif des attaquants est d'obtenir le paiement d'une rançon. Les services informatiques des collectivités se préparent à de telles offensives et mettent en place des protocoles qui en limitent la portée.

Sitôt l'attaque repérée, la Direction des systèmes d'information communs (DSIC) – service mutualisé de la Ville et de l'Agglomération rochelaise – a immédiatement éteint tout le réseau pour limiter la propagation du virus. Avant la remise progressive en service, la DSIC a procédé à des phases d'investigation, d'état des lieux et de sécurisation des réseaux. Ces vérifications ont perturbé le fonctionnement des services durant la dernière semaine de 2020 et début 2021. L'ensemble des services est opérationnel depuis fin janvier.

PME et particuliers, pour vous protéger des cyber-attaques, le site cybermalveillance.gouv.fr informe sur les bonnes pratiques à adopter dans votre usage quotidien du numérique.

CONTACT:

Direction des systèmes d'information communs, 05 46 30 34 21

Élue référente : Marie Nédellec

Texte : P. Guerry
Photo : J. Chauvet



Pour aller plus loin :

• La programmation Des Elles à La Rochelle :

www.cas17.fr / nos festivals /
Des Elles à La Rochelle

En fonction de la situation
sanitaire, des modules adaptés
pourront être proposés sur
internet.

• Le Rapport 2020 Égalité des genres à la Ville :

www.larochelle.fr / Kiosque

COVID-19

La vaccination : pourquoi, comment ?

À La Rochelle comme sur tout le territoire la campagne de vaccination a débuté les 18 janvier. Gilles Sorbé, médecin généraliste et vaccinateur au sein du centre municipal, nous éclaire sur les modalités et les enjeux de la vaccination.



Comment se déroule une vaccination contre la Covid-19 ?

Les flacons sont livrés par l'hôpital, au centre de vaccination. Sur place, des infirmières préparent les seringues avec le produit qui sera injecté en intramusculaire et une autre assure la surveillance des patients pendant une quinzaine de minutes. Avant l'injection, le rendez-vous avec un médecin est systématique pour vérifier les contre-indications éventuelles. Pour accueillir les patients, saisir les données de vaccination et assurer le bon déroulement des opérations, une quinzaine d'agents des services de la Ville et de l'Agglomération sont mobilisés, ainsi que l'équipe de la Direction santé publique.

Comment fonctionnent les vaccins à ARN messenger actuellement utilisés ?

Je vais prendre l'image des forces de l'ordre. Le principe est qu'on injecte des forces de l'ordre qui vont se décomposer en police des frontières et en police de l'intérieur. La police des frontières se

déploie dans le nez et la bouche, avec une photo de l'agresseur qu'elle va essayer de neutraliser. Si l'agresseur n'est pas arrêté à ce niveau, qu'il dépasse les frontières et arrive dans les bronches et les poumons, la police de l'intérieur, qui a aussi la photo de l'agresseur, va l'identifier et le neutraliser. On utilise déjà des techniques proches en cancérologie.

Quelle différence avec les vaccins classiques développés à partir de virus atténué ?

Dans les deux cas, ils stimulent la sécrétion d'anticorps. Mais le vaccin à ARN messenger a l'avantage de pouvoir être plus facilement adaptés aux variants, qui sont des agresseurs un peu différents de la photo. Autrement dit, on peut plus rapidement adapter la photo. Les variants existent dans toutes les épidémies virales. Ce n'est pas propre au coronavirus. Le vaccin de la grippe change d'ailleurs tous les ans.

Que sait-on à ce stade des bénéfices et des risques du vaccin ?

Être vacciné n'empêche pas le virus d'arriver dans l'organisme mais il est neutralisé plus

rapidement. On est moins contaminant et on est contaminé de manière moins importante. C'est la même chose avec les autres vaccins que nous utilisons depuis longtemps. Concernant les risques, les effets secondaires à court terme sont très fréquents mais très faibles. Les réactions potentiellement graves ne concernent que les personnes allergiques à deux composés, le polyéthylène glycol et le polysorbate, qui servent de fluidifiant.



Gilles Sorbé,
médecin
généraliste

CONTACT :

Contact : Direction Santé publique
et accessibilité, 05 46 51 51 42

Élue référente : Delphine Charier

Texte : M. Parnaudeau
Photos : J. Chauvet

LES ACTUALITÉS



Delphine Charier,
conseillère
municipale déléguée
à la santé publique de la Ville

Se faire vacciner en pratique

« À La Rochelle, nous avons la chance d'avoir un centre municipal de vaccinations qui nous a permis de pouvoir très rapidement commencer la campagne contre la Covid », observe Delphine Charier, conseillère municipale déléguée à la santé publique de la Ville. Le centre de vaccination spécifique Covid, situé à l'Espace Encan, fonctionne exclusivement sur rendez-vous, via le site internet www.doctolib.fr ou par téléphone au 05 46 30 57 17. A ce stade, les créneaux sont réservés, dans la première phase, aux personnes de 75 ans et plus, résidants dans l'agglomération. Les personnes vulnérables à haut risque font également partie des publics prioritaires mais doivent consulter leur médecin traitant avant de prendre rendez-vous pour obtenir un certificat d'éligibilité (qui sera demandé). « Nous faisons tout notre possible pour satisfaire un maximum de demandes. La coopération est exemplaire entre les services municipaux et les professionnels de santé. Mais nous sommes malheureusement dépendants du nombre de doses qui nous sont livrées avec, de surcroît, très peu de visibilité. Nous ouvrons les RDV quand nous avons l'information sur les vaccins disponibles, ceci pour éviter d'avoir à les annuler », explique Delphine Charier.



PRU

LA MUE EN COURS DE L'ÉCOLE LAVOISIER



Projet urbain d'envergure, le PRU (programme de renouvellement urbain) de Villeneuve-les-Salines est engagé et doit faire à terme de ce quartier rochelais un pôle de vie plus agréable et plus attractif. À ce titre, la transformation du groupe scolaire Lavoisier en Cité Éducative de la nature et des sciences, à l'horizon 2023 (14,3 M€ d'investissement), fait l'objet de la plus grande attention. En parallèle de la restauration du marais de Tasdon tout proche, le futur bâtiment de cette « école de la nature » abritera enseignants et élèves, mais aussi le centre de loisirs. Il sera construit avec des matériaux naturels et s'intégrera dans un cursus pédagogique où l'écologie aura la part belle.

Après la tenue, l'automne dernier, de six ateliers participatifs de concertation portant sur les modalités d'utilisation et les aménagements du lieu, réunissant notamment les futurs utilisateurs de l'endroit (professeurs des écoles, personnels du centre de loisirs, représentants d'associations et services de la Ville), l'avant-projet définitif a été validé et le démarrage des travaux prévu en juillet prochain.

CONTACT :

Service Habitat et Politique de la Ville,
05 46 30 37 01

Élu référent : Jean-Philippe Plez

Texte : Y. Vrignaud
Illustration : Archi5

RECYCLAGE

DES PANIERS POUR VOS BOUCHONS

Boire avec modération, oui, mais la modération accumulée, cela fait beaucoup de bouchons ! Echo-mer les collecte (2 tonnes en 2020) dans les commerces et restaurants ; l'entreprise Ovide (Périgny) les valorise, notamment pour l'isolation des maisons. Désormais la Ville s'associe à cette collecte. Les Rochelais peuvent déposer leurs bouchons à l'accueil des services municipaux, 8 pl. Marcet et à la mairie de Laeu. Des paniers sont aussi en place dans les déchetteries. Partout une info détaille la démarche afin de mieux comprendre l'importance de ce geste pour l'environnement. <https://echo-mer.com/qui-sommes-nous/nos-actions>



CONTACT :

Direction Nature et Paysage,
05 46 51 51 51

Élue référente : Chantal Vetter

Texte : E. Da Silva Monteiro
Photo : J. Chauvet

SERVICE PUBLIC

Archives : les travaux démarrent

Après 4 ans de travail pour dépoussiérer, conditionner, inventorier et classer tous les documents, le nouveau bâtiment des archives municipales et communautaires entre dans sa première phase de construction.



Sur le site de l'ancien Astrolabe, au sein du parc Kennedy à Mireuil, le démarrage des travaux est prévu pour ce mois de mars. L'opération consiste à sortir de terre un bâtiment qui réunira les archives municipales et communautaires (Communauté d'Agglomération). Elle nécessitera 18 mois de travaux. L'avenue de Dublin (entrée du chantier) qui sera régulièrement empruntée pour la livraison des matériaux ne verra pas sa circulation modifiée.

“C'EST UN BÂTIMENT À ÉNERGIE POSITIVE QUI VERRA LE JOUR EN 2022 SELON DES PRINCIPES DE DÉVELOPPEMENT DURABLE.”

Concourent à la construction du bâtiment 21 corps d'état. Parmi les lots les plus spécifiques : le mobilier métallique requis pour accueillir l'archivage, soit plus de 13 kilomètres linéaires de documents, et un système climatique poussé permettant de contrôler l'hygrométrie et la température des ambiances des magasins d'archives.

Chiffres

5 km de documents
14 km de capacité de stockage
18 mois de travaux

Le bâtiment composera avec son environnement et intégrera notamment des toitures végétales. Le projet prévoit également la reconstruction du théâtre de verdure, ancienne scène extérieure. L'aménagement de ce secteur pourrait permettre de développer des partenariats et des actions culturelles en s'appuyant sur le concept « d'archives vivantes ».

CONTACT :

Direction Aménagement et construction,
05 46 51 51 51

Élus référents : Anna-Maria Spano
et Dominique Guégo

Texte : K. Delarge

Illustration : Atelier des Mathurins

JEUNESSE

LE PORTAIL FAMILLES S'OUVRE EN GRAND

Véritable guichet en ligne ouvert 24 heures / 24 et 7 jours / 7, le Portail Familles facilite les démarches administratives liées aux inscriptions scolaires et aux services municipaux de l'Enfance. Ainsi, sur education.larochelle.fr, après avoir créé votre propre Espace Famille ou modifié votre mot de passe (pour les familles ayant déjà un enfant scolarisé), vous pouvez mettre à jour vos coordonnées (téléphone, adresse, mail...), des informations sur vos enfants (vaccins, régime alimentaire...), consulter vos factures et paiements (restauration scolaire, activités périscolaires...) ou encore votre quotient familial. Au fil des mois, de nouvelles fonctionnalités vous seront proposées pour faciliter votre vie de famille. Ainsi, les inscriptions scolaires pour la rentrée 2021-2022 y sont possibles depuis ce 1^{er} mars. Dès le 23 de ce même mois, les réservations en ligne pour les accueils de loisirs municipaux lors des vacances du printemps prochain seront opérationnelles. À partir de début septembre, le Portail Familles vous permettra également de réserver de chez vous la restauration scolaire et l'accueil municipal du mercredi dans les écoles.

CONTACT :

Direction de l'éducation, 05 46 51 14 87
Élue référente : Marielle Jay

TRAVAUX

UNE NOUVELLE ENTRÉE DE VILLE

Jusqu'en septembre 2021, des travaux sont effectués avenue Jean Moulin pour réaliser le giratoire à la jonction de la nouvelle avenue Simone Veil et reconfigurer le carrefour à feux. Cette nouvelle entrée de ville limitera le trafic de transit dans le centre-ville et soulagera la circulation sur les boulevards Sautel et Jean-Paul Sartre. Dotée de pistes cyclables et de chemins piétons vers Périgny et Aytré, elle a aussi été pensée pour respecter le marais de Tasdon qu'elle traverse.

CONTACT :

Communauté d'Agglomération de La Rochelle, 05 46 30 34 00

COMMENT ÇA MARCHE

Orientations budgétaires : voir au-delà de la crise

Le premier budget de la nouvelle municipalité prend en compte les conséquences de la crise sanitaire. Transition écologique, éducation, action sociale restent au cœur des priorités du mandat.

Chiffres

LES PRINCIPAUX DOMAINES D'INVESTISSEMENTS SUR LA DURÉE DU MANDAT.

34,5 M€

Environnement, cadre de vie, nouvelles mobilités : pistes cyclables, îlots de fraîcheur, végétalisation, aménagement du littoral, secteur Gare...

19 M€

Action sociale et familiale et renouvellement des quartiers : PRU de Ville-neuve-les-Salines, mais aussi CCAS, épicerie solidaire, centre social Christiane Faure, mairie de secteur de Port-Neuf...

20 M€

Pratique sportive : favoriser la pratique sportive, offrir des lieux de pratique, œuvrer au rayonnement national.

12 M€/an

Entretien et renouvellement des installations.

La crise sanitaire actuelle n'est pas sans conséquence sur le budget municipal. La dégradation de l'économie locale depuis le début de la pandémie a entraîné une baisse des recettes fiscales indirectes et une baisse des droits d'occupation du domaine public et des produits de services (stationnement, restauration scolaire, musées...).

La crise a entraîné par ailleurs une augmentation de certains postes de dépenses de fonctionnement, pour des achats d'équipement de protection ou des aides sociales aux familles les plus démunies.

« LES CONSÉQUENCES DE LA CRISE SANITAIRE, FORTES EN 2020, IMPACTERONT ÉGALEMENT LE 1^{ER} SEMESTRE 2021. LA PRUDENCE EST DE MISE »

Particulièrement sensibles en 2020, ces conséquences impacteront également le premier semestre 2021. Les prévisions de budget 2021 prennent donc en compte l'impact de cette crise. Un principe de prudence va prévaloir lors de l'inscription des prévisions de recettes au budget.

LES ORIENTATIONS DU BUDGET

Outre les recettes en baisse à cause de la crise, il faudra composer avec des dotations en diminution, la fin de la perception de la taxe d'habitation sur les résidences principales et la diminution de la taxe foncière des établissements industriels dans le cadre du Plan de relance (toutefois compensées par l'État.) La maîtrise des dépenses de fonctionnement général (personnel, charges générales et financières, etc.) parvient toutefois à assurer notre niveau d'autofinancement. Le choix est fait de ne pas changer le taux d'imposition. La maîtrise de notre endettement et la possibilité de cessions des biens immobiliers contribuent également à contenir ce budget.

Dans ce cadre contraint, les orientations budgétaires de la nouvelle équipe municipale fixent le cap à tenir du Plan Pluriannuel d'Investissements 2021-2026. 35 M€ annuels se répartiront sur les plans d'entretien et de renouvellement et les investissements nouveaux.

D'ICI À 2026



38 M€

Politique culturelle et valorisation du patrimoine : nouvelles Archives municipales, Maison des écritures, rénovation du musée d'Art et d'histoire, Encan, marché central...



38 M€

Action éducative : rénovation des écoles, des cuisines, circuits courts et bio, informatisation



5 M€

Cit'ergie et LRTZC : maîtrise et baisse des dépenses énergétiques (chauffage, éclairage, etc.)

Musées : agitateurs de consciences et d'émotions



“ LES EXPOSITIONS SONT RÉALISÉES POUR L'ESSENTIEL EN RÉGIE, PAR LES SERVICES DE LA VILLE ET DES MUSÉES. ”

Dans un musée il y a tout ce que l'on voit – collections permanentes, expos temporaires – et tout ce que l'on n'imagine pas en temps de crise : organisation, diffusion, acquisitions, travaux.

À travers le monde

Le muséum et le musée du Nouveau Monde ont de leur côté conçu deux expositions, Baleines et Les fils de Sanna « qui ne demandent qu'à être vues » comme l'espère Elise Patole-Edoumba, directrice des musées. Il s'agit d'événements d'envergure nationale par leur thématique et la qualité des prêts obtenus auprès des grands musées nationaux (Quai Branly notamment), au

prix d'une gymnastique importante : repérer les collections, effectuer un choix pertinent de pièces entrant en résonance avec celles des musées rochelais. Les négociations débutent loin en amont, dès 2019, pour des expos programmées en 2020-2021. Se posent des questions de conservation, d'accueil des objets, de durée des prêts. Vient alors l'installation des pièces, en toute fin de montage et en présence du prêteur qui assiste, rassuré, à la fermeture de la vitrine !

À SAVOIR

Le partenariat avec la Corée du Sud sur le dossier

Baleines a permis d'obtenir des moulages des fameuses peintures rupestres de Bangudae, mais les Coréens devaient aussi venir avec des objets authentiques. Empêchés par les confinements, ils en ont adressé au muséum "d'authentiques" répliques. Un bel ensemble valorisé par la scénographie et l'infographie.

MIEUX CONNAÎTRE

Nouvelles œuvres

ici aussi, il y a une politique d'acquisition, très encadrée. Elle n'a pas cessé durant la crise. Dons et achats nourrissent les collections. Ce fut le cas récemment d'un léopard naturalisé, de sculptures inuit. Une vente aux enchères a également permis d'acquérir un étrier d'échasse des Marquises (XIX^e). Il complète la 2^e collection du Pacifique après celle du quai Branly. Si les musées ne sont pas physiquement visibles, le public peut approcher les collections et réserves sur alienor.org/musees.



Soyons maritimes

Sur le France 1 où le personnel d'accueil s'est transformé en peintre, on a profité des confinements pour restaurer entre autres "l'hôpital". À bord du navire météo, il y avait en effet un médecin chargé de porter secours et une infirmerie dotée de la "baignoire des noyés", prompt à revigorer les hommes tombés à la mer. « Réhabiliter cet espace, c'est pouvoir parler de cette fonction aux visiteurs », souligne Nathalie Fiquet, conservatrice du musée. Son équipage s'est aussi concentré sur une exposition relative à l'histoire de la météo, à toutes les manières de lire le ciel, de l'antiquité à

nos jours. En cette science, le France 1 a fait la pluie et le beau temps. De là et puisqu'il n'y a qu'un pont à franchir, le public pourra visiter Climat Océan, l'exposition interactive (voir article p. 15). Non sans s'être attardé sur les acquisitions récentes : 50 superbes maquettes, toutes navigantes, reçues à l'occasion d'une importante donation.

Quant aux guides, comme ils ne guident plus, ils externalisent les thématiques de Climat Océan vers les centres de loisirs, les écoles et au moment de la pause méridienne des cantines. Une visite virtuelle de l'exposition sera également proposée. Déambulation et animations permettront de comprendre le rôle de l'océan, notre climatiseur naturel.

Autre travail à saluer, celui du musée du Nouveau Monde sur l'esclavage visible sur la chaîne Youtube La Rochelle Ensemble :



DÉCOUVRONS « TRAITE DES NÈGRES » de George Morland (1788)

DÉCOUVRONS « NOIRE ENCHAÎNÉE » de William Blake (1796)

CONTACT :

Direction des musées, 05 46 41 18 25

Étue référente : Anna-Maria Spano

Texte : E. Da Silva Monteiro
Photos : J. Chauvet



CENTRE / OUEST / NORD-OUEST / SUD

VILLENEUVE-LES-SALINES

Villeneuve en toute mobilité

En regard du projet « La Rochelle Territoire Zéro Carbone », la mobilité des habitants de Villeneuve-les-Salines bénéficie d'une attention particulière.

Identifié « quartier d'expérimentation » dans la démarche « La Rochelle Territoire Zéro Carbone », Villeneuve-les-Salines profite de l'élan du Programme de Renouvellement Urbain (PRU) en cours de réalisation pour revisiter les habitudes de vie de ses résidents. Aussi, en véritable vitrine des transformations du quartier, la Maison du Projet vise, en 2021,

« DEPUIS L'OUVERTURE DE LA MAISON DU PROJET EN OCTOBRE 2019, DE PLUS EN PLUS D'HABITANTS VIENNENT S'Y INFORMER SUR LE RENOUVELLEMENT DE LEUR QUARTIER. »

à offrir son cadre à des ateliers participatifs où peuvent être débattus des sujets comme la nature dans la ville, le développement durable ou la mobilité. Organisés autour de ce dernier thème, des ateliers dédiés ont donc lieu chaque deuxième mercredi après-midi de chaque mois, depuis le début de cette année.

NOUVELLE VOIE CYCLABLE

Lors de la première séance programmée le 13 janvier, la RTCR (Régie des Transports Communautaires Rochelais) a pu présenter aux participants son offre de services. L'association les Petits Débrouillards a, quant à elle, proposé des animations ludiques autour des modes de déplacements. À suivre, si la crise sanitaire le permet, les prochaines réunions seront autant d'occasions de sensibiliser les Villeneuvois

aux bienfaits des initiatives pour protéger leur environnement que de connaître leurs modes de mobilité. Parmi ceux-ci, le vélo fait partie des déplacements doux qu'il convient de privilégier. À ce titre, la création d'une piste cyclable entre les rues Pont des Salines et Danton permet depuis peu de rallier à deux roues le quartier du Petit Marseille sur une voie sécurisée. Et de continuer son parcours sur d'autres cheminements balisés déjà existants.

CONTACT :

Mairie de proximité de Villeneuve,
05 46 44 16 58

Élue référente : Josée Brossard

Texte : Y. Vrignaud
Photos : J. Chauvet

À côté de chez vous



SAINT-ÉLOI

VOIE DE BUS ET VÉLO SÉCURISÉE

Entrée majeure de notre ville et zone habitée, le boulevard Sautel sera entièrement repensé dans les années à venir. Pour l'heure, la priorité est à la protection de ses usagers. Des travaux concernant les dix passages piétons se sont achevés en mars. Au printemps, vient ensuite la création d'une voie partagée bus + vélos, pour réduire le danger des deux files à traverser, accélérer le report vers les mobilités douces et la ligne Illico 4.

CONTACT :

Service voirie, 05 46 51 51 51
Élu référent : Olivier Prentout



BEAUREGARD

ÇA POUSSE, ÇA VIT

Plantés à portée de pas du groupe scolaire Beaugard, les arbres fruitiers et les légumes du verger-potager ont des vertus fédératrices. Habitants du quartier, élèves de l'école, amateurs de nature en Ville, tous ceux qui profitent de cet espace vert en milieu urbain louent l'initiative d'avoir créé, voilà deux années, un lieu propice à la biodiversité, à la pédagogie comme à la rencontre. Un nichoir à oiseaux et un composteur ont également été installés dans ce « jardin partagé ».

CONTACT :

Direction Nature et Paysage, 05 46 51 51 51
Élue référente : Chantal Vetter



LAFOND

DEVOIR CITOYEN AUTOUR D'UN COURS D'EAU

Comme le Fétilly et le Prieuré, le cours d'eau le Lafond fait partie du paysage urbain rochelais. S'immiscant entre plusieurs habitations du quartier éponyme, le ruisseau doit être entretenu par les propriétaires de celles-ci, sous peine de provoquer des inondations dans le voisinage. Entre maintien de l'écoulement naturel, entretien des berges et préservation de la faune comme de la flore dans le respect du bon fonctionnement des écosystèmes aquatiques, cette obligation ressemble à un devoir citoyen.

CONTACT :

Direction Nature et Paysage, 05 46 51 51 51
Élue référente : Chantal Vetter



LALEU

TOUT BLANC, TOUT BEAU LE CHÂTEAU D'EAU

Surmonté d'une cuve d'une capacité de 3 000 m³, le château d'eau de Laleu vient de profiter d'une réhabilitation. Haut de plus de 20 mètres, l'édifice érigé en 1944 a fait l'objet de cinq mois de travaux. Remplacement de la structure hydraulique, mise en place d'une nouvelle étanchéité, reprise du génie civil, amélioration des conditions d'exploitation (sécurité, éclairage, équipements, etc.), renforcement de la sécurité anti-intrusion, mais aussi mise en peinture blanche : dedans comme dehors, l'ouvrage d'art a fait peau neuve.

CONTACT :

Service Habitat et Politique de la Ville, 05 46 30 37 01
Élu référent : Vincent Bramoullé

Vos élu.e.s de secteur :

Jean-Philippe Plez : Secteur centre

Tarik Azouagh : Secteur Ouest (quartiers de Mireuil, Saint-Maurice, Les Hauts de Bel Air)

Vincent Bramoullé : Secteur Ouest (quartiers de Laleu-La Pallice-La Rossignollette, Port-Neuf)

Josée Brossard : Secteur Sud (Petit Marseille, Villeneuve-les-Salines, Les Minimes, Tasdon, Bongraine)

Texte : Y. Vrignaud
Photos : P. Meunié,
F. Moreau, J. Chauvet

L'océan est notre avenir

La Rochelle s'est construite avec l'océan, en profitant de ses ressources et en s'adaptant à ses exigences. Aujourd'hui, face au dérèglement climatique, l'océan doit être appréhendé comme une chance. Un atout qu'il nous faut mieux comprendre, préserver et valoriser pour réduire notre impact carbone.



Comprendre pour agir

Si on sait que l'océan contribue à réguler le climat, il nous faut encore comprendre précisément comment l'un et l'autre interagissent. Le territoire rochelais contribue à l'enrichissement des connaissances sur ce sujet, avec l'objectif de donner à tous, les moyens d'agir.



Un drone marin pour collecter des données

Le littoral est un milieu complexe, dont l'évolution est soumise aux interactions entre différents facteurs physiques, chimiques, biologiques et humains. L'acquisition simultanée et répétée de données étant indispensable pour comprendre et suivre les liens entre l'océan et le climat, le laboratoire LIENSs de l'Université de La Rochelle a mis au point un drone marin. Baptisé PAMELi pour « Plateforme Autonome Multi-capteurs pour l'Exploration du Littoral », il est capable de mesurer de nombreux paramètres. Les données récoltées sont ensuite analysées par les chercheurs puis mises à disposition de la société civile et des pouvoirs publics pour mieux gérer les espaces littoraux et anticiper leurs évolutions.

De la pédagogie pour tous les âges

L'E.C.O.L.E. de la mer s'est aussi donnée pour mission de faire comprendre le littoral. Cet « Espace de Culture Océane du Littoral et de l'Environnement » mène des actions pédagogiques et diverses animations auprès des enfants dans le cadre scolaire. Elle organise aussi des sorties pour sensibiliser les habitants et usagers du littoral sur les thèmes de la biodiversité marine et des espaces littoraux. Elle propose notamment, en binôme avec la LPO, des sorties sur le thème du rôle du carbone bleu et sur la manière dont fonctionnent les écosystèmes pour capter le CO₂.

Une réflexion partagée

La Rochelle participe à la plateforme Océan & Climat qui fédère plus de 90 organisations (non gouvernementales, instituts de recherche, aquariums, collectivités, représentants du secteur privé...) autour d'une mission : favoriser la réflexion et les échanges entre la communauté scientifique, la société civile et les décideurs afin de mieux tenir compte de l'océan dans la lutte contre le changement climatique. Pour ce faire, la plateforme organise des groupes de travail réguliers et diffuse la connaissance disponible autour des interactions entre l'océan, le climat et la biodiversité, à travers notamment des fiches scientifiques et pédagogiques.



Textes : M. Parnaudeau
Photos : Julien Chauvet, Pierre Meunié et Thierry Guyot, LIENSs



Sensibiliser en innovant

Toujours avec cette idée de sensibiliser et de faciliter l'accès à la connaissance, le Musée maritime a créé la grande exposition *Climat Océan*, en collaboration avec le Muséum d'histoire naturelle. À travers une approche scientifique, artistique et un parcours didactique, on découvre le rôle de l'océan dans la fabrication du climat, les effets du dérèglement climatique sur ses équilibres et les changements à venir. Environ 30 000 personnes ont déjà visité *Climat Océan* depuis son ouverture en novembre 2019. Et plus de 15 000 promesses d'engagements citoyens ont été comptabilisées. Depuis le 15 février, on peut en faire le tour complet, de chez soi, grâce à une version virtuelle accessible à l'adresse climat-ocean.fr.

Valoriser nos puits de carbone bleu

Piéger le CO₂ est indispensable pour tenir l'objectif que nous nous sommes fixés dans le cadre de la démarche « La Rochelle Territoire Zéro Carbone » : atteindre la neutralité carbone à l'horizon 2040. Pour ce faire, nous pouvons compter sur nos puits de « carbone bleu » que sont l'océan et les marais. Ces écosystèmes ont la capacité de retirer du CO₂ de l'atmosphère grâce à la captation et à la séquestration opérées par leurs végétaux et sédiments. Les chercheurs de La Rochelle Université mènent actuellement des études destinées à trouver les meilleurs moyens de restaurer ces milieux naturels et de les entretenir, de manière à optimiser leur capacité de stockage.

Plus d'infos : www.larochelle-zero-carbone.fr

Halte aux déchets littoraux

La protection du littoral passe par la réduction des déchets, plastiques en particulier. Des actions de collecte, de suivi et de valorisation sont déjà menées sur le territoire pour préserver notre environnement.



LUTTER CONTRE LA POLLUTION PLASTIQUE

T.E.O (Taho'e Eco Organisation) est une société coopérative d'intérêt collectif (SCIC) rochelaise qui mène des actions pour lutter contre la pollution plastique sur les littoraux. C'est elle qui est à l'origine des bacs à marée dans lesquels on peut déposer les déchets plastiques échoués sur les plages. Ces déchets sont ensuite analysés afin de connaître leur origine, de pouvoir suivre l'évolution de la pollution littorale et prédire l'arrivée de nouveaux déchets en

fonction des conditions météorologiques. Certains déchets collectés sont brûlés pour être transformés en énergie. Le matériel de pêche professionnel réutilisable est récupéré et stocké en vue d'être revalorisé.
Plus d'infos : teolarochelle.org

MOINS DE DÉCHETS DANS LE NAUTISME

Une cinquantaine d'entreprises du plateau nautique est engagée dans la démarche « Vague Bleue » mise en place sur le port de plaisance de La Rochelle en 2012. Ce programme permet aux entreprises adhérentes de gérer de manière responsable et durable leurs déchets toxiques, polluants et dan-

gereux. Les résines, peintures, antifouling, chiffons souillés et autres scotchs sont jetés dans des bennes spécifiques louées par la régie du port de plaisance avant d'être collectés par un prestataire spécialisé.



GRAND ANGLE

**DÉVELOPPER L'ÉCONOMIE
CIRCULAIRE MARITIME
GRÂCE À L'IMPRESSION 3D**

Dans le cadre du projet européen CircularSeas, l'Agglomération et ses partenaires locaux mènent un programme de recherche et développement destiné à transformer les déchets plastiques issus des activités maritimes, en produits éco-innovants pour les filières pêche, nautisme et commerce. Le projet repose sur l'utilisation des nouvelles technologies d'impression 3D.

Un printemps sous le signe de l'océan

D'avril à juin, La Rochelle sera placée sous le signe du « Printemps de l'océan » avec une programmation éclectique mêlant sensibilisation à la protection de la mer, lutte contre le plastique, valorisation des produits locaux de la pêche, culture, loisirs et sports nautiques. Entre les 20 ans de l'Aquarium et les 10 ans de La Sirène, l'exposition « Doisneau et la mer », l'exposition virtuelle Climat Océan, la semaine du nautisme, le Tour de l'île de Ré, l'exposition sur le patrimoine mondial marin de l'Unesco... vous n'aurez que l'embaras du choix pour aimer l'océan !

Interview**« Un outil de connaissances
et de médiation scientifiques »**

L'aquarium de La Rochelle est un lieu d'observation d'espèces aquatiques, mais pas uniquement. Il participe aussi à la protection de la biodiversité, à la recherche scientifique et au sauvetage de tortues sauvages échouées, comme nous l'explique sa directrice générale Ambre Bénier-Coutant. Il fête ses 20 ans en avril 2021.



Ambre Bénier-Coutant,
directrice générale de l'aquarium

Comment l'aquarium contribue-t-il à la protection des espèces ?

Nous avons des programmes de reproduction pour éviter les prélèvements dans la nature. Nous récupérons les larves de poissons dans nos bassins puis nous les plaçons en quarantaine dans des réserves dédiées installées en sous-sol. C'est là que nous réalisons les opérations de reproduction, le bouturage des coraux. Nous replaçons ensuite les poissons dans nos bassins ou bien nous les donnons ou échangeons avec d'autres aquariums partenaires. Nous avons une très bonne connaissance des méthodes de production, ce qui peut alimenter la connaissance scientifique et l'évolution des techniques.

Par quels autres moyens concourez-vous à faire avancer la recherche ?

Depuis une trentaine d'années, nous nous occupons de la prise en charge des tortues échouées sur les

plages de la côte atlantique et de la Manche. Nos données d'observation et de suivi contribuent à évaluer l'impact des activités humaines sur la population de ces animaux. Nous travaillons en collaboration avec l'observatoire Pelagis de l'Université de La Rochelle qui rassemble des données sur les mammifères et oiseaux marins afin de faciliter leur conservation.

Quel rôle jouez-vous dans la transmission de la connaissance ?

Au-delà de l'aspect culture, loisirs, l'aquarium est un superbe outil de médiation scientifique. Nous avons une vingtaine d'animations, qui s'adressent aux élèves de la maternelle à la fac. En prolongement des programmes scolaires, ces activités permettent de donner du sens aux enseignements, sur les écosystèmes notamment.

Textes : M. Parnaudeau
Photos : J. Chauvet

La marque de femmes remarquables



Henriette Michel dite Mitraillette

Il est indiscutable que Mélusine, fée anguipède, éleva les premiers murs de la ville. Offrons-lui d'être la première femme de La Rochelle. Après elle, il y en eut indiscutablement d'autres.

Aliénor d'abord ! Protectrice des troubadours, grande amoureuse et femme lettrée. La Rochelle lui doit des pouvoirs étendus et d'être un temps passée sous la couronne d'Angleterre : à Louis VII le tendre, Aliénor d'Aquitaine préféra le vigoureux Henri d'Anjou, son époux en deux, devenu Henri II Plantagenêt. Tout aussi célèbre, Jeanne d'Albret, Reine de Navarre donna Henri IV au royaume, à La Rochelle une cour brillante et le rayonnement d'une capitale protestante.

Aux figures de la résistance huguenote, ajoutons la duchesse Catherine de Parthenay. Poétesse, dramaturge et mathématicienne, elle s'établit à La Rochelle en 1626. Laquelle arrive quand d'autres s'en vont : 53 Rochelaises, filles du Roy Louis XIV, partirent peupler la Nouvelle-France. Réputées sans religion ou pire, protestantes, leur arrivée en 1663 provoqua bien des tourments chez l'évêque de Québec. Madeleine-Sophie Armant fut la toute première femme

aéronaute pilote de son propre ballon. 67 ascensions spectaculaires, la 68e, dramatique, l'écrasa au sol de Paris, le 6 juillet 1819. L'histoire retint le nom des Montgolfier, le sien, plaqué sur une rue près Saint-Eloi, rejoint celle de son époux Jean-Pierre, pionnier du vol en ballon.

Plus romantique, dans "Dominique" d'Eugène Fromentin, est le nom de Madeleine. En réalité, Léocadie Chessé, épouse Béraud (1817-1844), amour adultère dans la vie et jusque dans la mort, au cimetière de St-Maurice.

LIBERTÉ, ÉGALITÉ, SORORITÉ

Le parc Charruyer n'a pas poussé seul ! Il fallut à cela le nom d'Adèle, fille de l'armateur Charruyer qui à sa mort, en 1885, légua par testament 100 000 francs à sa ville. Générosité muée en 2 km de verdure.

Comme d'autres Communard(e)s Louise Michel fut détenue, en 1873, à la maison d'arrêt de La Rochelle avant déportation

en Calédonie. Elle en revint anarchiste pour nous dire que « *Si l'égalité entre les deux sexes était reconnue, ce serait une fameuse brèche dans la bêtise humaine* ».

Une autre Michel, Henriette celle-ci, était vendeuse de sardines en charrette à bras. Pour avoir caché pendant la guerre des grenades dans sa machine à coudre et des fusils dans la cheminée du bar des Bretons, elle devint Mitraillette : une gloire locale, une rue à son nom depuis 2019, dix ans après sa mort.

Une rue encore pour Hélène "Chef Luc" Nebout, décédée en 2014, institutrice et haute figure de la résistance, co-fondatrice du maquis Bir-Hakeim.

Olga de Saint Affrique, 102 ans de vie, s'est éteinte en 2019. Une femme remarquable au-delà de sa longévité. Elle dirigea la bibliothèque municipale et fut une animatrice érudite de la mémoire protestante. Les archives municipales et communautaires, bientôt installées à Mireuil, porteront son nom.

Texte : E. Da Silva Monteiro
Photos : Archives Municipales, Ville de La Rochelle
et Musée Maritime, Ville de La Rochelle

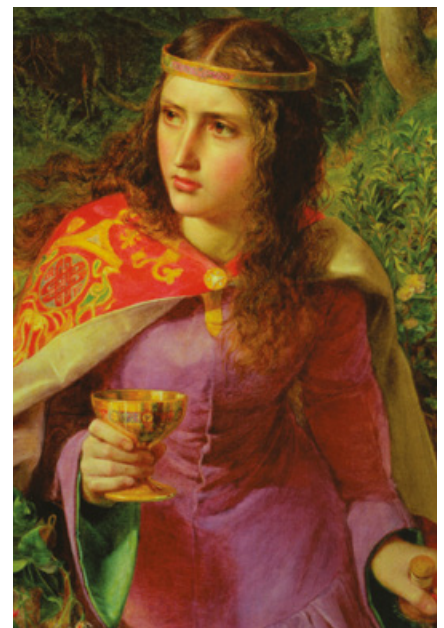

Aliénor d'Aquitaine

/ CURIOSITÉ /

Le pollinarium : garde-fou de nos allergies

Entré en fonction il y a deux ans, le pollinarium sentinelle® de La Rochelle est un outil de prévention au service de la santé des Rochelais.

Créé en 2016, le pollinarium sentinelle® de La Rochelle est l'extension d'un projet d'alerte pollens né à Nantes, en 2003. Ce dispositif de surveillance comprend 16 pollinariums sentinelles® opérationnels dans la moitié ouest de la France, 15 jardins d'observation des pollens et 84 capteurs actifs, dont 10 spécifiques pour l'ambrosie (plante hautement allergisante). À La Rochelle, il est porté par deux directions : Santé publique et Espaces verts. Sous le contrôle du botaniste de l'Association des Pollinariums sentinelles de France (APSF), les allergologues suivent au jour le jour les émissions de pollens des espèces allergisantes locales, permettant ainsi d'anticiper les traitements des personnes allergiques, de les adapter mais aussi de les arrêter au bon moment.

UN SYSTÈME D'INFORMATIONS PRÉCOCES

Les jardiniers du centre horticole municipal observent au quotidien les émissions de pollens d'une vingtaine d'espèces, les plus courantes dans notre région (plantains, graminées, saules, noisetiers, etc). Ce travail permet d'alimenter une base de données scientifiques qui regroupe les dates d'émission des différents pollens. Chaque espèce a été prélevée dans un rayon de 50 km autour du territoire rochelais puis réimplantée au centre horticole. S'ensuivent l'entretien des végétaux (division, amendement, étiquetage, désherbage) et l'observation, du début de leur floraison (démarrage du risque d'allergie) jusqu'à la fin d'émission des pollens. Pour que la plante pousse le plus naturellement possible et pollinise dans les meilleures conditions, les jardiniers vont jusqu'à reproduire le piétinement des bovins comme c'est le cas pour les graminées de



“FIN 2020, LA PLATEFORME « ALERTE POLLENS ! » COMPTAIT 320 ABONNÉS.”

champs pâturés. Quand le premier plant d'une espèce commence à émettre du pollen, une newsletter est aussitôt transmise aux abonnés d'Alerte pollens. Lorsqu'elle n'émet plus, une autre est envoyée, permettant de réduire ou suspendre son traitement en accord avec son allergologue. Sous réserve du contexte sanitaire actuel, le pollinarium sentinelle® de La Rochelle sera officiellement inauguré le 16 mars 2021 dans le cadre de la Journée nationale de l'allergie.

CONTACT :

Direction Santé publique et accessibilité,
05 46 51 51 42

Service Espaces verts et Pôle espaces
naturels, 05 46 51 51 51

Élue référente : Delphine Charier

Texte : K. Delarge
Photos : F. Moreau

À SAVOIR

- Les jardiniers observent les espèces allergisantes 250 jours par an.
- Dans la région de La Rochelle, la saison pollinique a débuté au tout début de l'hiver avec l'émission du pollen de noisetier le 10 janvier, suivie par les pollens de saule début mars.
- Pour s'inscrire : www.alertepollens.org



MARYZ BESSAGUET

De la musique à l'image

Avec son talent pour mettre en avant celui des autres, cette dame de cœur « tatouée Francos » rend aujourd'hui hommage au cinéma made in La Rochelle.

Q uatre décennies à porter haut en milieu médiatique jolies notes et belles paroles de centaines de musiciens, groupes, artistes en tout genre musical ont fait de cette autodidacte une experte, catégorie chanson française. Père fondateur des Francofolies, Jean-Louis Foulquier lui avait d'ailleurs confié les clés du camion communication du Festival sans jamais avoir à le regretter. Décalée dans ce milieu où « elle n'aimait pas embrasser tout le monde », cette rebelle matinée de douceur a pris un jour la tangente pour vivre à plein sa relation avec l'image en général, le cinéma en particulier. Destinée à raviver la mémoire collective, une exposition de photos de scènes tournées chez nous a d'abord habillé les murs de sa cité d'adoption. Signé également Maryz Bessaguet, l'ouvrage *La Rochelle...fait son cinéma* va éclore ce printemps pour finir d'éclairer tous ces acteurs déjà stars ou en devenir passés par ici, tous ces maîtres du 7^e Art qui y ont posé leurs caméras entre les années 50 et 80. Missionnée aujourd'hui par le tout nouveau Bureau d'Accueil des Tournages pour repérer de nouveaux lieux cinématographiquement attractifs en Charente-Maritime, la blonde au regard doux va continuer à se fondre dans le décor pour laisser la lumière aux autres. Et à faire de ses émotions artistiques le film de son existence.



/ NOUS, VOUS, ILS /

parcours

1986

Maryz fait son premier séjour avec les touaregs dans le Sahara sud algérien. La même année, elle débute une collaboration avec le Festival du Printemps de Bourges.

1988

Elle assiste à ses premières Francofolies comme spectatrice en compagnie de l'artiste français Gérard Manset.

1991

Parmi les nombreuses Francofolies à l'étranger auxquelles elle a participé, le premier Festival de Blagoevgrad (Bulgarie) reste un très grand souvenir d'organisation.

De **1992** à **2004**

elle sera responsable de la communication et des relations médias du Festival.

2019

Après avoir découvert le magnifique travail photographique sur La Rochelle réalisé par Jean Gaillard, elle organise l'exposition *Atmosphère, Atmosphère...* qui s'affichera sur les murs de notre ville.

DAVID BEAULIEU**L'incarnation
d'une cause
commune**

Dès qu'il a reçu le SOS, ce marin d'eau salée a lancé Echo Mer pour détourner l'océan des dérives de l'Homme.



Sacs à main en voile, paniers en poches à huîtres, coussins à garniture liège. Face au bassin des Chalutiers, la vitrine d'Echo Mer raconte déjà l'objet de cette association émergée, en 2001, pour défendre l'intérêt collectif à préserver les fonds et les flots bleus de nos excès. Recycler les matières « marines » pour valoriser l'économie circulaire, animer des ateliers pédagogiques, des initiatives comme le ramassage des déchets dans les ports pour sensibiliser à l'acte solidaire... Depuis 20 ans, le capitaine et l'équipage de ce bateau battant pavillon « écolo » mettent le cap sur le développement durable et embarquent toujours plus de monde à leur bord. Soutenus par le mouvement mondial 1% pour la Planète, le Crédit Coopératif, une banque à caractère vertueux, la Ville de La Rochelle, toutes ces entités qui veulent être actrices du changement, Echo Mer et sa centaine d'adhérents font aujourd'hui partie du paysage. Ici, ailleurs, partout où l'appel à l'aide pour sauver notre mer, notre terre fait écho, David et ses disciples vont continuer à jeter leurs filets anti-pollution, à s'engager dans des actions fédératrices. Demain ? Il y aura toujours des gens à convaincre, toujours des idées à faire germer. La traversée devrait être encore longue...

CULTURE

Vers une offre culturelle plus dense

Attractive et inspirante, La Rochelle propose une vie culturelle diversifiée dans un cadre doté d'une grande richesse patrimoniale.

L'art dans l'espace public, l'expression artistique, sont au cœur d'une nouvelle ambition visant à favoriser la visibilité et la présence des artistes.



Au-delà des traditionnels rendez-vous événementiels, la Ville souhaite créer davantage de ponts entre les structures emblématiques de la culture et les habitants des quartiers. Comment ? En déployant davantage de résidences croisées, de rencontres avec les publics, en tous lieux dans la ville. Un déploiement de la culture qui en ces temps de repliement se veut aussi une ouverture au monde, aux autres, pour enrichir son regard, son quotidien, ses pratiques. La Maison des écritures, le Centre Intermondes, le Carré Amelot, les P[art]cours, lieux de travail, de répétition et de diffusion pour les artistes en résidences,

s'inscrivent déjà dans cette démarche en offrant des lieux de création à des compagnies locales. Afin de relier davantage la culture et l'art aux quartiers, des réunions collectives de concertation et d'information se mettent en place depuis février. Dans le cadre des P[art]cours 2021, Maida Chavak et Maral Kerovpyan (illustratrices BD) entameront, dès mars, une résidence avec le collège Mendès France.

CONTACT :

Direction Culture et Patrimoine,
05 46 51 51 74

Élue référente : Catherine Benguigui

Texte : K. Delarge

Photo : J. Chauvet et F. Moreau

MOIS DE L'ARCHITECTURE

Penser le futur de la ville

Avril est le « Mois de l'architecture et du cadre de vie ». La Rochelle, en partenariat avec le CAUE 17, organise des visites, des rencontres, des événements afin de sensibiliser les habitants aux enjeux urbains, esthétiques, écologiques... de nos modes d'habiter en ville.

L'urbaniste Paul Virilio, penseur de la vitesse et du progrès technologique qui a vécu à La Rochelle, sera au cœur des secondes rencontres « Autour de Virilio ». Intitulées Géopolitique de l'accident, elles se dérouleront les 1^{er} et 2 avril, sous forme d'un webinaire au Musée Maritime. Ces rencontres marqueront le lancement de la série de livres Dromologie, autour de la pensée de Paul Virilio.

Des visites du chantier de la gare avec une présentation de la passerelle nouvellement posée seront organisées par la Direction Culture et Patrimoine.

Programme : CAUE17.com
Inscription au webinaire :
www.dromologie.org pour.

CONTACT :

Direction Culture et Patrimoine,
05 46 51 53 78

Élue référente : Anna-Maria Spano

Texte : P. Guerry
Photo : J. Chauvet



/ DÉCOUVRIR /

NATURE EN VILLE

Le marais de Tasdon

Entre janvier 2020 et aujourd'hui, la zone humide en bordure de centre-ville a retrouvé ses pleines fonctions régulatrices. Un rôle essentiel pour La Rochelle Territoire Zéro Carbone.



En un peu plus de douze mois – délais respectés – les entreprises et les chantiers se sont succédés sur les 82 hectares de marais compris entre Tasdon et Villeneuve-les-Salines. Enlèvement des remblais, arrachage des espèces invasives, creusement et terrassement de nouveaux bassins, création d'îlots, reméandrage du cours de La Moulinette, consolidation et la plantation des berges, connexion retrouvée avec la mer, redistribution des ouvrages hydrauliques, plantations d'arbres et d'arbustes, aménagements de promenades, de pontons et de postes d'observation...

Il ne manque plus rien pour se livrer en toute sérénité à la contemplation du renouveau de la nature en ville.

Ce chantier important redonne au marais sa fonction régulatrice de « puits de carbone », ainsi que celle, protectrice, de « zone-tampon » en cas de crue. Espace privilégié d'observation de la biodiversité en ville, le marais fera prochainement l'objet d'un hors-série.



“ PUIITS DE CARBONE ET ZONE-TAMPON, LE MARAIS EST AVANT TOUT UN ESPACE DÉDIÉ À LA CONTEMPLATION DE LA NATURE. ”

CONTACT :

Direction Nature et Paysage,
05 46 51 51 51

Élue référente : Chantal Vetter

Texte : P. Guerry
Photo : J. Chauvet

CITOYENNETÉ

Ensemble pour une transition réussie

La transition énergétique ne pourra se faire que si chacun s'en empare. C'est cet esprit de réappropriation de nos usages énergétiques qui est au cœur de la démarche des Lucioles. Coopérative d'énergies citoyennes permettant de financer des projets de réduction des consommations d'énergie et de production d'énergies renouvelables sur notre territoire, cette initiative collective,

qui a déjà fait ses preuves ailleurs, propose un modèle participatif et citoyen où des acteurs locaux s'impliquent. Le principe : travailler par groupe de sociétaires à la réalisation de projets d'intérêt collectif à l'échelle d'une commune ou d'un quartier. Les avantages : des projets adaptés à leur lieu d'implantation, acceptés par leurs habitants, développant une sensibilisation pour la transition énergétique de ceux-ci et

favorisant l'économie locale. Initié avec la réalisation de centrales photovoltaïques, cette société à fort caractère citoyen lorgne déjà vers d'autres sources d'énergie propre comme l'éolien.

CONTACT :

leslucioles@leslucioles-energies.org
07 49 32 47 78
leslucioles-energies.org

Texte : Y. Vrignaud

Jardinons la rue : restez planter là...

La Rochelle encourage et accompagne les riverains qui souhaitent végétaliser leurs trottoirs, leurs façades ou les pieds d'arbres à proximité de chez eux.

Si vous avez en bas de chez vous, au pied de votre porte, un espace libre sur le domaine public qui mériterait, selon vous, d'être végétalisé ; si vous vous sentez les pouces verts et acceptez de prendre soin de cette petite plantation, alors vous pouvez prendre contact avec la Ville, via le service des Espaces verts, afin que ce projet prenne forme au plus vite.

“LA NATURE EN VILLE, UNE AFFAIRE DE PROXIMITÉ ET DE CONCERTATION.”

Le service vous donnera des conseils pour choisir une plante adaptée aux contraintes, assurera l'analyse de la faisabilité de la plantation (pas de réseaux enterrés, pas d'entrave aux mobilités, etc.) et réalisera la totalité des travaux sur l'espace public. Une fois la plantation finalisée, vous aurez la charge de son entretien, avec des recommandations d'entretien fournies par le service des Espaces verts (pas de produits phytos, etc.). Cette démarche concertée fera l'objet de la signature, par le riverain et la Ville, d'un cahier des charges établissant le rôle de chacun.

CONTACT :

Service Espaces verts, 05 46 51 51 51, courrier@ville-larochelle.fr

Élue référente : Chantal Vetter

Texte : P. Guerry
Photo : J. Chauvet



ENVIRONNEMENT

Rongeurs : la prévention c'est la solution

Le rat fait partie de l'écosystème urbain. Considéré comme nuisible, sa prolifération constitue pourtant un bio indicateur de déséquilibres liés aux activités humaines.

Développer la nature en ville est au cœur des enjeux de santé et de biodiversité. Cela implique parfois la présence d'espèces indésirables, et notre cohabitation avec elles. Les rats ont des capacités d'adaptation phénoménales. Lorsque l'environnement est favorable, ils s'installent parfois dans les toitures et même dans les arbres. Selon une expertise

de 2017, La Rochelle accueille 1,5 rat par habitant : un standard pour une ville de taille moyenne. Le territoire du rat doit réunir trois critères : de la nourriture, un abri, un point d'eau. Il sera donc attiré par des ordures ménagères, un poulailler, un compost. Faire la chasse aux ressources alimentaires constitue un excellent moyen préventif ; l'usage des raticides étant plutôt réservé à l'usage des professionnels. Pour se débarrasser de l'animal mieux vaut privilégier le piégeage (tapettes en bois, nasses) et boucher les accès par lesquels il passe (autour des tuyauteries par exemple). À La Rochelle, de nouvelles alternatives ont été expérimentées avec notamment l'intervention d'une brigade de furets et de chiens. Saviez-vous que durant la période des Grandes Découvertes, le furet était utilisé sur les bateaux pour chasser les rats ? Tout



comme la chouette, le furet est une solution écologique efficace qui a fait ses preuves pour rétablir l'équilibre.

CONTACT :

Direction Santé publique et accessibilité,
05 46 51 51 42

Élue référente : Delphine Charier

Texte : K. Delarge
Photo : Rattila

DÉCOUVRIR

CITOYENNETÉ ET ÉCOLOGIE

Aux arbres, citoyens !



Entre deux confinements, l'association Aux arbres citoyens ! s'est créée en juillet 2020. Son but ? Proposer les bras de ses bénévoles pour collecter le trop-plein de fruits naturellement fournis par les arbres fruitiers dans les jardins des particuliers. C'est mieux que de les laisser pourrir et de les jeter, non ?

Ces récoltes souvent abondantes sont ensuite données localement auprès des associations et organismes tels que la Banque alimentaire, les Restos du cœur, le Secours populaire, l'Escale, Horizon Habitat Jeunes, L'épi solidaire, qui se chargent de les distribuer.

Une démarche qui a le goût de l'évidence

et qui permet tout à la fois de lutter contre le gaspillage, de proposer des fruits sains, locaux et de saison, et d'encourager l'entraide, la solidarité et le vivre-ensemble. Propriétaires ou bénévoles, prêtez vos branches ou vos bras, auprès de l'association : aux-arbres-citoyens.org

contact@aux-arbres-citoyens.org
06 50 68 61 89

CONTACT :

*Direction Nature et paysage,
05 46 51 51 51*

Élue référente : Chantal Vetter

Texte : P. Guerry
Photo : Aux Arbres Citoyens

PETITE ENFANCE

Labellisation « Écolo crèche »



Porté par des acteurs écoresponsables majeurs, le premier label « développement durable » dédié à l'accueil de la petite enfance rassemble déjà plusieurs centaines de crèches réparties dans toute la France. À La Rochelle, la démarche pour cette labellisation « Écolo crèche » a été engagée avec les équipes qui gèrent et animent l'établissement multiaccueil municipal des Minimes. Ainsi, avec cet objectif final d'une « crèche durable » favorisant le respect de l'environnement, la santé des enfants accueillis autant que le bien-être des agents au travail, un audit à caractère participatif a été mené par les personnels autour de thèmes comme l'alimentation, le bâti, les activités, le nettoyage, la gestion des déchets ou encore la consommation. À suivre, la création d'un plan d'actions mis en place en concertation avec les parents constituera une nouvelle étape sur la route de l'obtention du label « Écolo crèche ».

CONTACT :

*Service Petite enfance,
05 46 31 89 90*

Élue référente : Jamila Mâameri

Texte : Y. Vrignaud
Photo : J. Chauvet

Majorité municipale**Engagement personnel et force du collectif**

La victoire de Yannick BESTAVEN dans le Vendée Globe vient de nous rappeler avec brio l'importance de ces deux valeurs que sont, l'engagement personnel et la force du collectif.

En effet, sans le premier il n'aurait pu affronter les éléments rencontrés au cours de ces 80 jours de course. C'est aussi parce qu'il était au cœur d'un collectif qu'il a eu la passion de se surpasser. Ces qualités sont, parmi d'autres, au cœur de tous les succès sportifs de notre territoire, et ils sont très nombreux actuellement.

Elles sont aussi le fondement de la riche vie associative de notre cité. Ces associations qui, plus que jamais, sont au cœur du lien social, de la solidarité. Celles et ceux qui, sans compter leur temps et leur énergie, mettent leur engagement personnel au service de la force d'un collectif pour soutenir, aider, distraire... ceux qui les entourent.

De plus, cet engagement individuel se fait, le plus souvent, dans la durée parce que le collectif doit pouvoir compter sur chacun. C'est cela se mettre au service des autres. Hommages et remerciements à celles et ceux qui, dans le sport, la culture, et dans toutes les associations rendent La Rochelle toujours plus belle et plus forte.

Un remerciement particulier, alors que débute le mois « les Elles à La Rochelle », à celles et ceux qui se battent pour la cause des Femmes et la défense de leurs droits. Ces associations proposeront en mars, des conférences, spectacles, expositions autour de ces valeurs. La Ville est à leur côté et poursuit son soutien sans faille.

Un peu plus de six mois après les élections, c'est de ce modèle d'engagement personnel mis au service de la force d'un collectif dont s'inspire notre équipe municipale. S'engager dans la durée au sein d'une équipe forte pour servir au mieux les Rochelais est un honneur que nous accomplissons au quotidien avec plaisir.

Beaucoup reste à faire mais l'engagement personnel de chacun au service du collectif rendra La Rochelle toujours plus forte.

Europe Écologie Les Verts**La prudence budgétaire au détriment des besoins sociaux**

Les crises se succèdent. Qu'elles soient politiques, économiques ou financières, toutes ont une conséquence commune : elles creusent les inégalités. L'actuelle crise sanitaire, avec le cortège de mesures qui l'accompagne, ne déroge hélas pas à la règle. Elle expose davantage les plus précaires et les plus fragiles à des situations sociales et psychologiques insupportables. Face à ce constat, à tous les niveaux, institutions publiques et collectivités locales tentent d'apporter des réponses pour limiter la casse.

Le CCAS (Centre Communal d'Action Sociale) agit en ce sens. Il pourrait encore en faire plus mais son budget risque de limiter son champ d'action. Certes, comme cela fut exposé lors du dernier débat d'orientation budgétaire, la dotation de la Ville augmente légèrement, à un peu plus de 7 millions d'Euros. Et les projections jusqu'à 2025 prévoient une lente évolution pour atteindre 7,6 millions d'Euros. Mais tout cela reste très modéré, trop prudent ! Plutôt que de prévoir ce type de croissance constante, n'aurait-il pas été plus judicieux de mettre tout de suite plus de moyens sur la table ? La finalité de l'action sociale ne doit pas être d'aider toujours plus de personnes au fil des années, mais bien de répondre aux besoins immédiats, pour faire en sorte qu'ils diminuent par la suite. C'est maintenant, en 2021 et 2022 qu'il faut agir face à la casse sociale provoquée par la crise sanitaire.

Exemple avec le revenu minimum garanti jeunes. Le CCAS veut le mettre en place. Saluons cette initiative mais comment la rendre efficace avec un budget quasi constant ? Idem pour la création d'une seconde épicerie solidaire et aussi pour nombre d'associations en difficulté. Au-delà du maintien des moyens déjà alloués, il en faut plus pour les aider à surmonter cela. C'est un devoir d'investissement !

Contact :
ensemble.osonslecologie@lilo.org

Le Renouveau**La maison des femmes : une nécessité et un devoir**

Le 8 mars, journée internationale des droits des femmes. Le groupe du Renouveau réaffirme son investissement pour la cause des femmes. En 2021, dans cette période de crise et de tensions, nous devons encore et toujours nous battre pour que le droit des femmes soit respecté, notamment quand il s'agit des violences qu'elles subissent. Constat, défendre, aider, soigner, protéger, accompagner : c'est un dispositif complet et une organisation claire entre plusieurs intervenants qui doivent être mis en place.

C'est pourquoi nous continuerons à militer pour qu'une unité aussi bien médicale que sociale soit créée à La Rochelle et pour toute son agglomération. Cela existe dans d'autres agglomérations de taille souvent plus modeste que la notre. La Maison des femmes était l'un de nos projets de campagne et nous mettrons tout en œuvre pour qu'il voit le jour. Il y a des projets, tel que celui-ci, d'utilité publique, qui doivent faire l'unanimité quelques soient les sensibilités politiques. Nous nous devons de combler le retard pris par notre ville, qui ne fait que s'amplifier avec la crise sanitaire et économique actuelle. Il y a urgence, et nous devons nous mobiliser au sein de l'équipe municipale, avec les services de la ville, les polices nationale et municipale, l'hôpital, les services sociaux et les associations.

Dans un tout autre registre, il y a un exploit qui nous a tous réunis et tenus en haleine. Un immense bravo à Yannick Bestaven, qui vient d'écrire une nouvelle page d'histoire dans le monde de la voile et de la course au large en solitaire. Nous espérons que son travail et sa victoire permettront d'écrire de nouveaux beaux projets, pour que La Rochelle la maritime soit aussi l'ambassadrice de la course au large.

Contact :
lerenouveau.larochelle@gmail.com



Culture



Festival Zéro 1, source d'expériences interactives

Pour sa 6^e édition, le festival Zéro 1 revient en force avec un nouveau festival tout aussi déroutant que les précédents. Unique en France, il est né de la volonté de faire connaître le champ des possibles du numérique à travers des scènes ouvertes situées dans différents lieux patrimoniaux de la ville. Autre particularité : son organisation, entièrement gérée par des étudiants du master 2 Direction de projets audiovisuels et numériques (DPAN) de la FLASH. Du 29 mars

au 4 avril, laissez-vous emporter dans d'incroyables expériences : mappings, œuvres audiovisuelles, installations interactives, créations sonores. De quoi prendre sérieusement conscience de notre interaction avec la technologie et le digital !

CONTACT :

Direction Culture et Patrimoine,
05 46 51 51 74

Élue référente : Catherine Benguigui

■ Texte : K. Delarge

10 mars

Atelier mobilité

Animations, jeux et défis organisés par Yélo et les Petits Débrouillards, de 15h à 17h30. Maison du Projet du PRU, 10 av. Billaud-Varenne.

i Mairie de proximité de Villeneuve,
05 46 44 16 51

11 mars

Web info starting jobs

En direct sur la page Facebook CDIJ La Rochelle. Infos et conseils pour booster sa recherche de jobs : CV, lettre de motivation, entretiens...

i www.infojeunesse17.com 05 46 41 16 36

20 mars

Les oiseaux et plantes du marais de Tasdon

Sortie organisée par la Ville. Rdv 9h30.

i Espace Nature, 05 46 82 12 44

27 mars

Macabre Carnaval

Théâtre documentaire et révolté par le Théâtre de l'Hydre. Lieu à définir.

i cnarsurlepont.fr

MARS

3 mars

Échappée de nature à Chef de Baie

Sortie organisée par la Ville. Rdv 9h30.

i Espace Nature, 05 46 82 12 44

9 et 30 mars

Café linguistique anglais

En visioconférence, à partir de 18h. Pratiquez une langue étrangère en toute convivialité !

i www.infojeunesse17.com, 05 46 41 16 36



Espaces verts



Jardinons aux serres

Chaque premier mercredi du mois, l'équipe du Centre Horticole Municipal propose un atelier sur le thème du végétal. En intérieur ou au balcon, venez découvrir comment fleurir et verdifier votre quotidien. Savoir-faire, trucs et astuces mais aussi techniques horticoles faciles à reproduire seront au menu de ces après-midis d'échanges. Venez apprendre à mieux connaître les plantes d'ornement en les manipulant.

Programme des prochains ateliers :

- Mercredi 7 avril : créer une composition florale printanière
- Mercredi 5 mai : des semis faciles à faire chez soi

- Mercredi 2 juin : réaliser une jardinière fleurie pour l'été

Programme susceptible d'être modifié en fonction de la situation sanitaire.

Inscriptions sur le site de la Ville larochelle.fr - Rubrique « Jardinons aux serres »

Ouvert en priorité aux Rochelais adultes et plus de 12 ans
- Durée : 1h30 - Gratuit - Port du masque obligatoire - Apporter son matériel (gants, sécateur)

CONTACT :

Service Espaces Verts, Centre horticole municipal, 05 46 51 51 51
Élue référente : Chantal Vetter

Texte : P. Guerry
Photo : J. Chauvet

AVRIL

1^{er} avril

Forum jobs virtuel

Événement en ligne, de 14h à 17h.
Rencontrez les employeurs qui recrutent pour des offres saisonnières !

www.infojeunesse17.com, 05 46 41 16 36

2 avril

TRIP(ES) ou Mes parents n'ont pas eu les couilles de faire des enfants

Banquet familial pour un très grand dehors par la compagnie AlixM - Parc des Expo sous réserve.

À partir de 12 ans, sur réservation : reservation@cnaursurlepont.fr

cnaursurlepont.fr

Fred, écrit avec la lumière

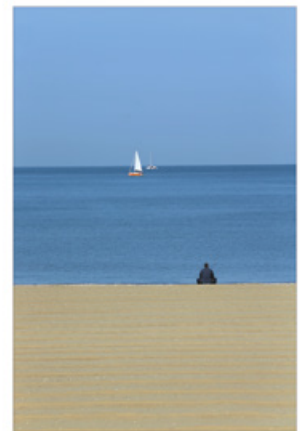

Frédéric "Fred" Le Lan a déposé en partant plus que la douceur, la gentillesse, l'humour, la générosité et la belle gueule qu'on lui connaissait. Lui qui a photographié La Rochelle sous toutes les coutures (et bien au-delà !) pour le compte de la CdA, avait confié à son grenier un précieux trésor : des dizaines de milliers d'images.

Une poignée de ses purs amis a rencontré la main de Jean-François Fountaine armée de la même idée qu'eux : lui rendre hommage. Cela donne lieu à une exposition d'une sélection de ses photographies, au cloître des Dames Blanches du 1^{er} avril au 1^{er} juillet, et à l'édition d'un livre tout plein de cette lumière dont Fred savait le langage.

Texte : E. Da Silva Monteiro
Photo : Fred Le Lan

ON SORT !

3 et 4 avril**Le salon rochelais du livre féminin**

Dans le cadre 'Des Elles' à La Rochelle. De 10h à 18h, salle de l'Oratoire. 50 auteures attendues dont Isabelle ROME.

i salondeselles@gmail.com, 07 61 24 42 06

Du 6 au 11 avril**Festival Les étudiants à l'affiche**

Après l'annulation de la 20^e édition en 2020, le Festival revient avec une version en ligne ! Tables rondes, portraits, interviews, spectacles, expositions, concerts...

i www.univ-larochelle.fr

7 avril**Jardinons aux serres**

Thème : créer une composition florale printanière. De 14h à 15h30, au Centre horticole municipal. Gratuit sur inscription.

i [Accueil mairie, 05 46 51 51 51](tel:0546515151)

8 avril**Web info Destinacion**

En direct sur la page Facebook CDIJ La Rochelle. Découvrez l'aide financière régionale qui aide les 16-22 ans à réaliser un premier projet de voyage en autonomie !

i www.infojeunesse17.com, 05 46 41 16 36

11 et 25 avril**La Rétro-visite**

Visite temporelle par la Cie Brasse Brouillon - Départ Tour de la Chaîne. Co-production avec le Centre des Monuments Nationaux. Sous réserve.

Tarif : 5 € Réservation : 05 46 41 33 11
reservations-toursdelarochelle@monuments-nationaux.fr

i cnarsurlepont.fr

Du 12 au 16 avril**Harry pot de fleurs à l'école des jardiniers | Accueil de loisirs municipal**

Inscription les mercredis 17 et 24 mars au Relais Nature de la moulinette.

i 05 46 31 88 63

14 avril**Atelier mobilité**

Animations, jeux et défis organisés par Yélo et les Petits Débrouillards, de 15h à 17h30. Maison du Projet du PRU, 10 av. Billaud-Varenne.

i [Mairie de proximité de Villeneuve, 05 46 44 16 51](tel:0546441651)

15 avril**La Mémoire de l'eau**

Danse aquatique par la compagnie Pernette - Lieu à définir.

i cnarsurlepont.fr

20 avril**journée de sensibilisation baby-sitting**

Centre social St Eloi/Beaugard de 9h à 17h30. Ateliers, formations par des professionnels de la garde d'enfants.

i www.infojeunesse17.com, 05 46 41 16 36

21 avril**Les oiseaux et plantes de la pointe des Minimes**

Sortie organisée par la Ville. RDV 9h30.

i [Direction Nature et Paysage, 05 46 51 51 51](tel:0546515151)

24 et 25 avril**Festival des 48h de l'agriculture urbaine**

Visites et découverte de fermes et jardins, ateliers les mains dans la terre, chantiers participatifs, expo et marché de producteurs, etc. Gratuit, inscription obligatoire

i <https://www.les48h.fr/villes/la-rochelle/>

Jusqu'au 30 septembre**Monuments historiques de Charente Maritime**

Exposition des photographies d'Anne Chopin, à la tour de la Lanterne.

En partenariat avec la DRAC de Nouvelle-Aquitaine et les Editions Hervé Chopin.

i [Tours de La Rochelle, 05 46 41 74 13](tel:0546417413)
www.tours-la-rochelle.fr

Agenda sous réserve d'évolutions liées au contexte sanitaire.

Atelier-spectacle

De femme à femmes

Léa Dant (Théâtre du Voyage Intérieur), avec le CNAREP et le Carré Amelot, invite 26 femmes de tous horizons à la rejoindre, à partir du 20 mars, chaque samedi, dans un atelier et une aventure de création théâtrale intitulée "De femme à femmes". Aucune expérience de la scène n'est requise, juste l'envie de partager et d'écrire à partir d'expériences personnelles autour de la sororité.

Le spectacle sera ensuite joué dans l'espace public (celui de la performance et de la revendication), fin mai dans Fêtes le Pont, puis en juin au Carré Amelot. « Le moment est

venu pour que les femmes rayonnent et prennent leur place dans ce qu'elles peuvent apporter de différent » explique Léa Dant, qui convoque l'entraide, l'écoute, le courage, et les liens du cœur dans tous les endroits de la société comme matériau de création.

Infos et inscription <https://www.carre-amelot.net/atelier-theatre-adultes>

CONTACT :

Direction Culture et Patrimoine, 05 46 51 51 74

Élue référente : Catherine Benguigui

Texte : E. Da Silva Monteiro

RENCONTRE AVEC



Yannick Bestaven

« Ça fait chaud au cœur de savoir que lorsqu'on est en difficulté, des gens passent des nuits à vous chercher. » Yannick Bestaven a fait partie de ces "gens" grâce à qui Kevin Escoffier est en vie pour le dire. Le navigateur naufragé a pu serrer dans ses bras le skipper vainqueur à son arrivée aux Sables-d'Olonne.

RENCONTRE AVEC

Le Rochelais filait parmi les tout premiers du Vendée Globe lorsqu'il s'est détourné pour porter secours en plein océan Indien. Cela lui a valu 10h15 de compensation. Mais sa victoire, il la doit à sa longue expérience, son équipe, son bateau et à un rêve d'enfant...

Ou plutôt un authentique rêve de marin ?

Un peu des deux, mais j'y pense depuis très jeune. Tous les grands marins qui m'ont précédé m'ont donné le goût de faire le tour du monde... Yves Parlier, Titouan Lamazou du côté d'Arcachon ou Pierre Follenfant à La Rochelle, m'ont montré le chemin, m'ont fait rêver et donné l'envie de faire ça.

À l'arrivée aux Sables vous sembliez comme abasourdi...

Bien sûr on est assommé, quand nos rêves se réalisent, on ne comprend pas trop ce qui se passe. C'est tellement rare qu'on est abasourdi, oui, et on l'est aussi par la fatigue autour du monde, par le feu d'artifice à l'arrivée. Aujourd'hui encore, j'en reste abasourdi !

Quel a été le moment le plus dur ?

Sans hésitation, lorsqu'il a fallu se mobiliser pour retrouver Kevin Escoffier sur son radeau de survie. Ça a été une nuit en enfer passée à le chercher. Quand on arrive sur zone et qu'on ne trouve rien, on cherche une aiguille dans une botte de foin, on imagine le pire. Alors ça fait un bien fou quand on apprend qu'il est sain et sauf. C'est une responsabilité que tous les humains ont les uns envers les autres et ce qu'on a fait en mer on l'aurait fait à terre de la même façon. Je me vois mal gagner la course avec un copain qui manque à l'appel au retour. Et puis, on s'imagine aussi le jour où ça peut nous arriver...

... et moment le plus beau ?

Si on enlève la ligne d'arrivée, c'est le passage du cap Horn. Passer le cap en tête du Vendée Globe, ça restera toute ma vie dans ma mémoire !

Une course c'est un homme solitaire, c'est aussi un bateau, que diriez-vous du vôtre ?

Qu'il m'a ramené à bon port, qu'il a été bien préparé, qu'il a été fiable. C'est un bon cheval !

Et de vous-même, que diriez-vous ?

Que j'ai certainement grandi. J'ai plus de maturité, une meilleure connaissance de soi, l'expérience de situations et de nombreuses navigations. J'ai appris à me surpasser. Mais c'est aussi un travail d'équipe et j'ai su gérer la course grâce à cette équipe qui m'a donné les moyens d'y arriver.

En gagnant vous avez aussi fait gagner La Rochelle. Mais n'y a-t-il pas un autre prolongement à gagner : ce projet que vous défendez depuis très longtemps d'un pôle de préparation à la course au large ?

Je prépare des bateaux, depuis 1998, à La Rochelle, capitale de la course au large dans les années 80, avec tous les marins dont on a parlé et des projets de construction, des gros chantiers, des entreprises de nautisme qui se sont développées autour de ça. J'ai tenu à garder mes projets sur La Rochelle même s'il n'y avait plus de structure d'entraînement comme en Bretagne. Ma famille et mon entreprise sont ici, donc je ne me voyais pas déplacer mon projet sportif ailleurs. Mais La Rochelle manque de structure d'entraînement et préparation. Je pense qu'il y a plein de marins qui méritent d'être sur le Vendée Globe et d'avoir une structure pour les aider à y parvenir. Je veux tout faire pour qu'on trouve des solutions techniques et financières. Je pense que maintenant tout le monde est là pour développer ça, Ville, Département, Région... Tout le monde a compris que ce domaine peut servir le bassin d'emploi pour les entreprises nautiques, attirer de nouveaux sponsors, des investisseurs, donc favoriser l'économie de la Ville.

Où en est Watt&Sea, votre hydrogénérateur* ?

C'est une entreprise qui va bien. Elle est directement issue de la course au large qui peut créer des métiers et développer des innovations comme on l'a fait. On équipe maintenant les bateaux de plaisance, on exporte et tous les bateaux du Vendée Globe sont équipés de nos produits. C'est devenu l'indispensable sur les bateaux de course.

Qu'espérez vous encore ?

Continuer à naviguer sur ce beau bateau avec toujours autant de passion et s'entraîner pour la Route du Rhum et la Jacques-Vabre à venir. On va tous ensemble réfléchir à la suite qu'on va donner à tout ça.

Quelque chose a changé dans votre vie depuis le 28 janvier ?

C'est un peu tôt pour le dire mais oui, certainement. Ça donne un peu plus de notoriété sinon je vais continuer à vivre de la même façon, à voir mes amis de la même façon... (rires)

*Remplace avantageusement le gazoil sur les bateaux. Ingénieur sensible aux énergies renouvelables, Y. Bestaven a codéveloppé cette hélice immergée à l'arrière qui tourne grâce au mouvement et à la vitesse du voilier assurant sa totale autonomie en mer.

Texte : E. Da Silva Monteiro

Photos : Jean-Marie LIOT / Maître Coq et Jean-Louis Carli / Alea/Maitre Coq

repères

1972 **NAISSANCE À SAINT-NAZAIRE**

1996-1998 **PARTICIPATION AUX CHAMPIONNATS DU MONDE J24**

1998 **INSTALLATION À LA ROCHELLE**

1999 **1^{ER} DE LA COURSE DE L'EUROPE AVEC YVES PARLIER ET ELLEN MAC ARTHUR SUR AQUITAINE INNOVATIONS**

2001 **VAINQUEUR MINI-TRANSAT 6.50 SUR PROTOTYPE AUTO-CONSTRUIT**

2008 **PREMIER VENDÉE GLOBE (DÉMÂTAGE DANS LE GOLFE DE GASCogne) À BORD D'UN MONOCOQUE PRIVILÉGIANT LES ÉNERGIES RENOUVELABLES**

2011 **ET 2015, REMPORTE LA TRANSAT JACQUES-VABRE**

2017 **ACQUIERT UN IMOCA ET DÉMARRE LA CAMPAGNE VENDÉE GLOBE 2020-2021**

28 JANVIER 2021, **VAINQUEUR DU VENDÉE GLOBE SUR MÂTRE COQ IV, IL BOUCLE SA COURSE AUTOUR DU MONDE EN 80 J 3 H 44 MIN 46 S**



Vivant

pour les
curieux



ou sur museum.larochelle.fr

larochelle.fr

LA
ROCHELLE

CONTACTS UTILES

- 🌐 www.larochelle.fr
- 📘 Facebook La Rochelle ensemble
- ▶ youtube La Rochelle Ensemble
- 📷 Instagram La Rochelle Ensemble

- Mairie 05 46 51 51 51
- Mairie de proximité de Laleu 05 46 42 66 80

- Mairie de proximité du Secteur Centre 05 46 51 14 30
- Mairie de proximité de Mireuil 05 46 42 35 17
- Mairie de proximité de Villeneuve-les-Salines 05 46 44 16 58
- Fourrière automobile 05 46 55 30 48
- Police nationale 17
- Pompiers 18

- SAMU 15
- Appel d'urgence européen 112
- Numéro d'urgence par SMS pour les sourds et malentendants 114
- Accueil sans abri 115
- Allô enfance maltraitée 119